În prima zi a întrecerilor J. M. U.

DISPUTE PASIONANTE, DE ÎNALT NIVEL ȘI NUMEROASE VICTORII ALE „TRICOLORILOR"

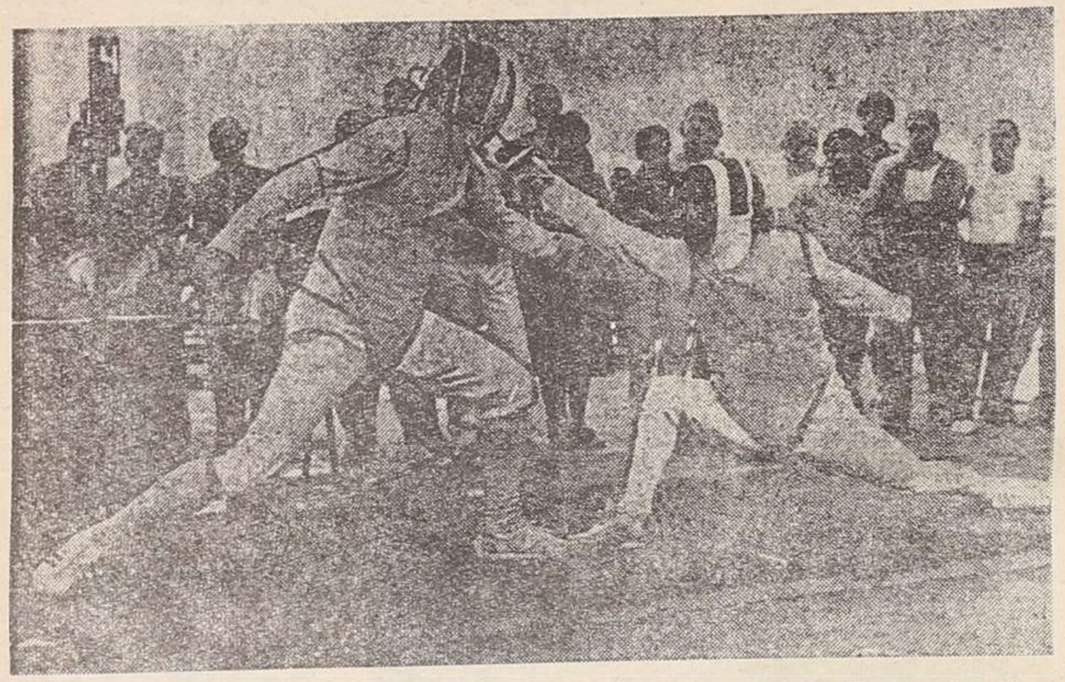

Un asalt mult aplaudat (pentru frumusețea „frazelor"): cel dintre Petru Kuki — în stînga — și polonezul Leszek Bandach, *în turul II al preliminariilor de floretă...*

FLORETISTUL PETRU KUKI S-A CALIFICAT ÎN ELIMINĂRI DIRECTE

Petru Kuki a reușit să se califice în eliminările directe ale probei de floretă, împreună cu alți 15 trăgători: Smirnov, Romankov și Fomenko — U.R.S.S., Scuri, Borella și Cervi — Italia, Groc, Omnes și Pezzini — Franța, Robak și Bandach — Polonia, Kotzmann și Germanus — R.D.G., Somodi — Ungaria și Diaz — Cuba.

Primul nostru floretist a avut un start foarte sigur, obținînd, în turul I al preliminariilor, 4 victorii: 5—0 la Hon Su Kim — Coreea de Sud, 5—1 la Azuma — Japonia, 5—3 la Mc Kenzie — Anglia și 5—4 la Baumgarten — R.F.G. fiind „cap de serie". În turul următor, Kuki și-a îngăduit o cadență mai lentă. El l-a întrecut pe Bandach (Polonia) cu 5—3, apoi pe Capek (Cehoslovacia) cu 5—1, dar n-a mai forțat ritmul în asalturile cu Scuri, Pezzini și Smith (S.U.A.), cedînd la limită. Avea, însă, asigurată calificarea în turul III.

În acest ultim tur al preliminariilor Kuki a făcut o frumoasă demonstrație de măiestrie, întrecîndu-și toți adversarii, inclusiv pe campionul olimpic și mondial al probei, Vladimir Smirnov (5—3). Celelalte victorii: 5—2 la Blaschka (Austria), **5—3 la Stefanczuk** (Polonia) **și 5—4 la Kotzmann și Borella. „Kuki a dominat disputa din această grupă, cea mai valoroasă, ne declara Edoardo Mangiarotti,** secretarul general al Federației internaționale de scrimă (F.I.E.),

Ceilalți floretiști români au rămas în turul II din preliminarii.

Zsolt Husti a obținut inițial două victorii (5—2 la Omnes și 5—4 la Wang Fuyun-China). Apoi s-a complicat, în asaltul cu Sabart — Cehoslovacia (4—5) și, mai ales, în cel cu Wirz — R.F.G. (3—5), pierzînd calificarea la coeficient... **Sorin Roca** s-a oprit tot în turul II fără nici o victorie (0—5 la Diaz și McKenzie, 1—5 la Robak și Romankov și 4—5 la Frohwein — R.F.G., după ce condusese cu 3—0!).

Astăzi (de la ora 15) au loc asalturile din eliminări directe, iar de la ora 19, finala de 8. Tot astăzi, în cursul dimineții, vor intra în concurs și floretistele (42), printre care și reprezentantele țării noastre **Csila Ruparcsics, Marcela Moldovan** și **Aurora Dan,** în tururile preliminare, tot trei ca și în proba băieților.

Tiberiu STAMA

IUGOSLAVII ȚINUȚI ÎN ȘAH DE POLOIȘTII CHINEZI: 13-13 !

În moderna piscină din parcul sportiv Dinamo a început ieri dimineață, turneul de polo. 11 reprezentative din Europa, America și Asia, repartizate în două grupe A (6 echipe) și B (5) s-au lansat în bătălia pentru obținerea mult invidiatelor medalii de campioni mondiali universitari.

U.R.S.S. — JAPONIA 15—3 (3—2, 4—0, 2—1, 6—0). Jucătorii sovietici s-au impus în fiecare repriză, realizînd un scor care vorbește de la sine. Atuurile învingătorilor au fost viteza superioară, replierile prompte, jocul combinativ, forța și precizia șutului. Din echipa Japoniei, o remarcă individuală: portarul Hunihiro, în ciuda scorului final.

Au marcat : Rosliakov — 4, Tretiakov — 2, Burkov — 2, Zelencev — 2, Kleimenov, Zavizion, Naumov, Dreus, Kutivatze, respectiv Mașahiro — 2 și Yoshifumi.

Au arbitrat : R. Timoc (România) și H. Mithat (Turcia).

S.U.A. — MEXIC 10—6 (5—1, 1—3, 2—0, 2—2). Poloiștii americani, campioni mondiali universitari, s-au lansat din start, dînd impresia că vor surclasa echipa Mexicului. După șapte minute scorul era 5—1 și meciul părea jucat. Dar, spre surprinderea generală, în repriza secundă stilul vijelios al sportivilor americani nu se mai manifestă cu aceeași vigoare și mexicanii cîștigă repriza. (Echipa S.U.A. are în această parte trei bare). Repriza a treia desprinde din nou echipa americană, care în ultimul „sfert" al meciului își păstrează avantajul, cîștigînd meritat. Au marcat : Peter Campbell — 4, Boyen — 2, Mouchawar — 2, Bergeson — 1, Jodi Campbell — 1, pentru S.U.A., respectiv Costa — 2, Zuniga — 2, Diaz și Aguillar — cîte 1.

Arbitri : **R. Silha** (România) și **P. Panagacos** (Grecia).

UNGARIA — SPANIA 8—5 (1—0, 1—1, 2—3, 4—1). S-au întîlnit două echipe cu înotători compleți, rapizi, rezistenția. Mai puțin deciși la finalizare decît partenerii lor, spaniolii (irosind multe atacuri) au cedat în final după ce la un moment dat conduceau pe tabela de marcaj. Au înscris : Matsik — 4 (2 din 4 m), Radnoty — 2, Pinter și Toth pentru Ungaria ; Iborra, Bertran — cîte 2, Alonso 1 (4 m), pentru Spania.

Arbitri : **B. Frady** (S.U.A.) și **E. Martinez** (Cuba).

ROMÂNIA — CANADA 10—5 (1—0, 3—2, 1—1, 5—2). Echipa canadiană a rezistat pînă în min. 23 (distanță de maximum două goluri), cînd Moiceanu a majorat scorul la 7—4, printr-un șut de la mare distanță. Din acest moment, dezlănțuită, echipa României marchează încă de trei ori (față de un singur gol al canadienilor), dominînd clar finalul meciului și fixînd un scor care „răzbună" într-un fel cele trei bare (Garofeanu, Schervan și Gordan) la poarta lui Zayonc. Autorii golurilor : Shervan — 3, Moiceanu — 2, Fejer, Costrăș, Gordan, Hagiu, Ionescu respectiv Anderson — 3, Deschamps, Bol — cîte 1.

Arbitri : **Z. Klarici** (Iugoslavia) și **De la Hoz** (Cuba).

IUGOSLAVIA — R. P. CHINEZĂ 13—13 (4—4, 3—2, 3—3, 3—4). Un meci care — pe bună dreptate — poate fi socotit derbyul primei zile. Deși fără virtuți tehnice deosebite, jocul a plăcut prin dîrzenia deosebită cu care cele două team-uri și-au disputat șansele. Poloiștii iugoslavi au prezentat o echipă tînără, dar tehnică ; chinezii o formație subtilă, întreprinzătoare. A rezultat un spectacol interesant, pasionant pînă la fluierul final. Au marcat : Bebici — 4, Djuho — 3, Vuletici — 2, Ivanovici, Avramovici, Locarevici și Trifunovici, respectiv Wang Xiaotian, Li Jianming, Qu Baowei — cîte 3, Ai Tianxiong — 2, Song Weigang, Li Jianxiong.

Arbitri : **E. Asensio** (Spania), **M. Samu** (Ungaria).

D. CALLIMACHI
I. CUPEN

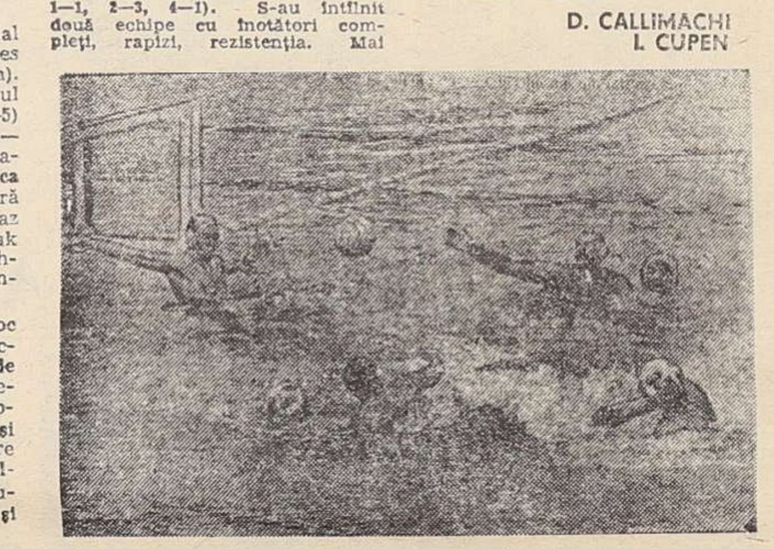

Atac al poloiștilor din echipa S.U.A. în partida susținută cu reprezentativa Mexicului

DISPUTĂ ECHILIBRATĂ LA TRAMBULINĂ

Întrecerile săritorilor au debutat la Ștrandul tineretului cu disputa fetelor la trambulină 3 m. De fapt, reprezentantele celor 10 țări prezente la startul acestei probe s-au confruntat în prima fază a competiției — preliminariile —, în urma cărora cele mai bune 12 se vor întîlni astăzi, de la ora 17, pentru desemnarea ierarhiei finale.

Conform programului, concurentele au executat dimineață 5 sărituri impuse, iar după-amiază alte 5 „libere". Cele două „reprize" au evidențiat forma bună în care se află sportivele chineze **Li Yihua** și **Shi Meiqin,** americanca **Megan Neyer** și sovieticele **Irina Sidorova** și **Olga Dimitrieva,** care se anunță principalele candidate la medalii. Ele au evoluat constant, aflîndu-se permanent printre fruntașele întrecerii, datorită unor evoluții sigure, de bun nivel tehnic și artistic, bine notate de către cei 7 arbitri.

În contextul unei lupte extrem de echilibrate și de un nivel tehnic deosebit, reprezentantele noastre **Ruxandra Hociotă** și **Felicia Cirstea** au încercat, și reușit în mare parte, să țină pasul cu valoroasele lor partenere. După programul de „impuse", ele se aflau pe pozițiile a 3-a și a 5-a, ca urmare a corectitudinii executării fiecărei sărituri. Mai ales Ruxandra Hociotă, care, cu deosebire la prima și a doua serie, a obținut un punctaj bun. Din păcate, după-amiază, la „libere", săriturile lor nu au mai avut aceeași precizie, punctele acumulate fiind sub posibilitățile lor. Totuși, ele s-au calificat pentru finală și, sperăm, vor avea astăzi după-amiază o comportare pe măsura așteptărilor, deoarece au dovedit că dispun de resurse pentru evoluții superioare. Așadar, 12 sportive au intrat în finală. Conform clasamentului din preliminarii ele sînt : **Li Yihua** (R.P. Chineză) 466,02 p, **Megan Neyer** (S.U.A.) 457,89 p, **Shi Meiqin** (R.P. Chineză) 443,25 p, **Irina Sidorova** (U.R.S.S.) 442,17 p, **Olga Dimitrieva** (U.R.S.S. 440,79 p, **Molina Milagros** (Cuba) 439,71 p, **Ruxandra Hociotă** (România) 437,55 p, **Valerie Mac Farlane** (Australia) 430,86 p, **Amy McGrath** (S.U.A.) 430,65 p, **Eniko Keifer** (Canada) 421,53 p, **Felicia Cirstea** (România) 413,22 p, **Elsa Tenorio** (Mexic) 403,47 p. În finală ele **vor executa 10 sărituri, în urma cărora va fi stabilit clasamentul probei, fără, însă, să se ia în considerare punctajul din preliminarii. Deci cele mai bune 12 vor porni de la egal la egal, ceea ce face ca finala să se anunțe pasionantă, echilibrată și spectaculoasă.**

Emanuel FANTÂNEANU
Modesto FERRARINI

LUPTĂTORII ROMÂNI DE LA GRECO-ROMANE ZECE VICTORII ÎN ZECE MECIURI

(Urmare din pag. 1)

trat" și Fuller a luat conducerea la puncte. Stimulat de această reușită, Fuller încearcă un „salt" este rîndul lui Alexandru să-l „contreze", îl fixează în pod și americanul evită cu greu tușul. În continuare, cu o suită de „centurări laterale" și „supleuri", reprezentantul nostru își mărește avantajul la 9—1, moment în care (min. 5,51) Alexandru își fixează adversarul în „tuș". Aproape în același timp, pe salteaua C, **Ștefan Rusu** (68 kg) îl depășea categoric pe un alt sportiv din S.U.A., **Bliss Scott.**

Nicolae Zamfir (57 kg) a avut de susținut un meci greu în compania japonezului **Mizutani Kazuya,** sportiv puternic și foarte rapid. După un început timid, reprezentantul nostru a prins centura adversarului și a reușit să-l ducă la parter. Cu două „centurări laterale" (una punctată cu 1 p, cealaltă, cu 2 p), N. Zamfir a luat conducerea cu 4—0, scor cu care s-a încheiat întîlnirea. Disputa lui **Ion Draica** (82 kg) cu francezul **François Lassuye** a început sub semnul echilibrului, prima repriză terminîndu-se cu scor alb. În minutele următoare, cu o fixare și un „supleu" cu mare amplitudine, Draica a luat conducerea cu 5—0, iar arbitrii l-au descalificat pe Lassuye (min. 4,37) pentru luptă pasivă. O partidă dificilă a avut de susținut și **Vasile Andrei** (100 kg). El l-a întîlnit pe bulgarul **Radoslav Sabev,** pe care l-a învins, totuși, prin descalificare (min. 5,18).

În reuniunea de seară, cei cinci reprezentanți ai țării noastre au obținut noi victorii aplaudate, intrînd în cea de a doua zi de concurs fără nici o înfrîngere. **C. Alexandru** l-a dominat cu autoritate pe mexicanul **G. Delgado,** învingîndu-l prin superioritate (13—1), în min. 3,50. **N. Zamfir** a reușit o singură acțiune tehnică în disputa cu turcul **E. Ozkan,** dar a fost suficient pentru a-l învinge prin descalificare (min. 3,44) pe un adversar care a dus o luptă evident pasivă.

Ștefan Rusu a făcut din nou dovada valorii sale și a formei bune în care se află. În disputa cu francezul **L. Lacaze** (care l-a învins pe campionul nostru în 1979), medaliatul cu aur la J.O. de la Moscova a luptat entuziasmant. Cu două „supleuri" de mare amplitudine și alte procedee spectaculoase, l-a silit pe Lacaze la o apărare disperată, motiv pentru care a fost descalificat în min. 4,41. Și **Ion Draica** a evoluat mai bine decît în primul meci. Tot „supleul" a fost procedeul care i-a adus cele mai multe puncte în întîlnirea cu italianul **S. Besignani,** pe care l-a învins prin superioritate la sfîrșitul primei reprize (min. 2,37). Cu o nouă victorie categorică (descalificare în min. 5,19) a încheiat și **Vasile Andrei** meciul din turul 2, cu cubanezul **R. Vidal,** pe care-l conducea la puncte cu 7—0.

REZULTATE TEHNICE. REUNIUNEA I, de la ora 10 : categ. 48 kg — grupa A : D. Aceves (Mexic) b.p. E. El[illegible]m (Egipt), **C. Alexandru** b. tuș M. Fuller (S.U.A.) ; **gr. B:** O. Hidekazu (Japonia) b.p. D. Dudev (Bulgaria) ; **categ. 57 kg — gr. A :** E. Bajena (Mexic) **b. tuș** I. Ediswal (Indonezia), P. Balov (Bulgaria) b. tuș E. Kalil (Egipt), K. Fatkulin (U.R.S.S.) b. desc. Z. Montano (Cuba) ; gr. B : E. Ozkan (Turcia) **b. tuș** B. Canali (S.U.A.), **N. Zamfir** b.p. M. Kazuya (Japonia) ; **categ. 68 kg — gr. A :** N. Dimov (Bulgaria) b. desc. N. Makandanis (Grecia), M. Prokudin (U.R.S.S.) b. super. Z. Kusmierczyk (Polonia) ; **gr. B : Șt. Rusu b. super.** S. Bliss (S.U.A.), K. Szombati (Ungaria) b. super. S. Alfan (Indonezia) ; **categ. 82 kg — gr. A :** T. Aphazava (U.R.S.S.) b. tuș D. Frometa (Cuba), E. Stamov (Bulgaria) b. tuș J. Toth (Ungaria) ; gr. B : T. Press (S.U.A.) b.p. B. Merkiel (Polonia), **I. Draica** b. desc. F. Lassuye (Franța), A. Mustafa (Egipt) b.p. S. Besignani (Italia) ; **categ. 100 kg — gr. A :** I. Miholek (Ungaria) b.p. D. Ribarici (Iugoslavia), M. Șaladze (U.R.S.S.) b. desc. G. Pikilidis (Grecia) ; gr. **B : V. Andrei** b. desc. R. Sabev (Bulgaria), R. Wroklawski (Polonia) b.p. R. Vidal (Cuba).

REUNIUNEA DE LA ORA 17,30 : categ. 48 kg : M. Fuller b. tuș E. Elminen, **C. Alexandru** b. super. G. Delgado (Mexic), T. Kazarasvili (U.R.S.S.) b. super. O. Hidekazu ; **categ. 57 kg :** P. Balov b. super. I. Ediswal, K. Fatkulin b. tuș E. Bajena, Z. Montano b. super. E. Kalil, B. Kanali b. super. G. Meszaros (Ungaria), **N. Zamfir** b. desc. E. Ozkan ; **categ. 68 kg:** F. Barbur (Cuba) b.p. N. Makandanis, M. Prokudin b.p. N. Dimov, **Șt. Rusu** b. desc. I. Lacaze (Franța), A. Bliss b. super. S. Altan ; **categ. 82 kg :** T. Aphazava b. tuș. J. Toth, D. Frometa b. tuș L. Santerre (Canada). E. Stamov b. desc. K. Kopas (Iugoslavia), T. Press b.p. F. Lassuye, B. Merkiel b. desc. A. Mustafa, **I. Draica** b. super. S. Besignani ; **categ. 100 kg :** D. Ribarici b. super. J. Morris (S.U.A.), G. Pikilidis b. desc. I. Miholek, **V. Andrei** b. desc. R. Vidal, R. Wroklawski b. desc. R. Sabev.

ÎN ÎNTRECERILE DE VOLEI, FAVORITELE AU CULES APLAUZE

Prima zi a competiției voleibalistice universitare a adus în sălile **Floreasca, Dinamo, Agronomia** și **Olimpia** 30 dintre cele 43 de echipe participante, care au susținut jocurile de debut în seriile preliminare. În cele 15 partide desfășurate, favoritele au confirmat pronosticurile inițiale, oferind publicului faze de toată frumusețea. Desigur, n-au lipsit nici jocurile caracterizate prin echilibru pe parcursul seturilor cu toate că și în aceste cazuri formațiile mai bine creditate au obținut cîștig de cauză.

De pildă, ieri dimineață, în sala Agronomia, voleibalistele din R.P. Chineză au stîrnit ropote de aplauze prin jocul combinativ, rapid, derutant practicat în fața mai modestei echipe belgiene. Învingătoarele, care au jucat cu multă lejeritate, au utilizat tot timpul sextetul : Jang Xi, Zhang Jieyun, Chen Yaqiong, Zhang Rongfang, Zhou Lumin, Liang Yan. De asemenea, au lăsat o bună impresie voleibalistele mexicane, în frunte cu **Antonieta Medina, Danira Aragon** și **Teresa Velasquez,** care au dominat autoritar primele două seturi ale jocului cu formația Turciei, apoi au refăcut un handicap incredibil (0—8 și 1—11), izbutind tot o victorie în trei seturi. Din echipa turcă am remarcat pe **Bagdatli Arzu** și pe **Top Macide.** În sala Dinamo, echipa masculină a R.P. Chineze a confirmat foarte bunele aprecieri de care se bucură în ultima vreme voleiul acestei țări, campioană a Asiei, întrecînd în trei seturi reprezentativa universitară a Egiptului. O foarte bună impresie a lăsat ridicătorul **Hu Jing** — cel mai bun de pe teren — și trăgătorul **Li Jianxin.** Egiptenii au opus un sextet bine clădit fizic (în rîndul căruia am remarcat pe **Esam El-Sayed**), dar cu imperfecțiuni de ordin tehnic.

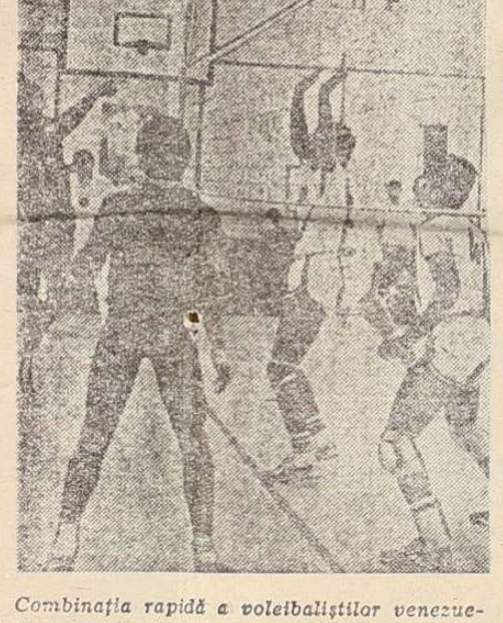

Combinația rapidă a voleibaliștilor venezueleni surprinde de această dată nepregătit blocajul advers, dar echipa Turciei va termina pînă la urmă victorioasă...

Mai echilibrat a fost însă jocul dintre formațiile Turciei și Venezuelei, în care prima echipă a reușit să cîștige însă fiecare set la mică diferență, după numeroase răsturnări de situații. Cei mai buni : Kenan Bengu (ridicător) **și Faruk Bayir,** respectiv **Vicente Pastor.**

Tot în cursul dimineții, în sala Floreasca, studenții bulgari și belgieni au oferit o dispută destul de echilibrată în primele două seturi, victoria finală a bulgarilor datorîndu-se unui plus de experiență în finalurile de set. Ne-a plăcut jocul lui **Simionov** și **Galabinov** de la învingători, **Jan de Brandt** și **Patrik Bredt** de la învinși. După cum a evoluat în partida cu voleibaliștii libanezi, sextetul spaniol se anunță un adversar incomod pentru echipele seriei **A** din care face parte și formația țării noastre.

Voleibaliștii români au debutat și ei în competiție, întîlnind după-amiază pe cei irakieni. Jocul a fost net dominat de echipa României care a încheiat conturile în mai puțin de trei sferturi de oră, nelăsînd adversarilor decît 5 puncte în meci: 15—0, 15—2, 15—3. Antrenorul emerit **N. Sotir** nu a fost obligat să facă nici o schimbare în sextetul de bază (**Căta-Chițiga, Mina, Vrîncuț, Enescu, Stoian, Gîrleanu**), car a practicat un joc rapid în atac, coordonatorul Căta-Chițiga dînd pase exacte și realizînd combinații spectaculoase cu trăgătorii, astfel încît cel mai adesea voleibaliștii irakieni n-au avut vreme să-și organizeze apărarea la fileu. Pe de altă parte, blocajul echipei noastre (îndeosebi prin aportul lui Enescu și Mina) a funcționat prompt și eficace... În deschiderea reuniunii de după-amiază, studenții cehoslovaci au realizat un record în fața celor sudanezi : victorie la zero, în numai 24 de minute ! Dar au fost și jocuri deosebit de disputate, după-amiază. Sub acest aspect, partida zilei poate fi considerată cea dintre formațiile feminine ale **Bulgariei** și **Canadei,** tensionată de la primul la ultimul fluier al italianului **Carlo Fachettin.** După două ore și 15 minute, șansa a surîs voleibalistelor bulgare, în prelungirile setului decisiv. S-au remarcat : **Aneta Vasilieva, Petia Tetevenska, Snejana Borisova** de la învingătoare, respectiv **Joice Senyk, Karin Maessen** și **Andree Ledoux...** Fetele noastre intră în competiție abia mîine, într-un meci important pentru șefia grupei A...

Aurelian BREBEANU
Mihail VESA
Gheorghe LAZĂR

Masculin

Seria A : Spania — Liban 3—0 (4, 7, 5), România — Irak 3—0 (0, 2, 3) ; **seria B :** R.P. Chineză — Egipt 3—0 (6, 10, 6) ; **seria C :** Cehoslovacia — Sudan 3—0 (0, 0, 0) ; **seria D :** Japonia — Siria 3—0 (6, 0, 1), Polonia — Grecia 3—1 (5, —13, 11, 5) ; **seria E :** Bulgaria — Belgia 3—0 (11, 13, 5) ; **seria G :** Turcia — Venezuela 3—0.

Feminin

Seria A : R.P. Chineză — Belgia 3—0 (0, 2, 0) ; **seria B :** Bulgaria — Canada 3—2 (—14, 10, —4, 12, 15), Japonia — Liban 3—0 (0, 1, 1) ; **seria C :** Mexic — Turcia 3—0 (6, 3, 13), Cuba — Elveția 3—0 (1, 5, 8) ; **seria D :** S.U.A. — Spania 3—0 (10, 8, 6), Brazilia — Danemarca 3—0 (4, 6, 10).

PRIMA SURPRIZĂ ÎN TURNEUL DE BASCHET COASTA DE FILDEȘ – BELGIA 100-73

În patru săli, modern utilate, oferind condiții de întrecere bune, au început turneele preliminare la baschet. În ziua inaugurală, favoritele au învins, uneori la scor, dar nu au lipsit nici surprizele, cea mai mare fiind a necunoscutei echipe masculine Coasta de Fildeș care a învins și încă la scor selecționata Belgiei, țară cu tradiție în acest joc sportiv. Reprezentativele României au debutat victorioase, la diferențe apreciabile. Rezultate :

MASCULIN

ROMÂNIA — LIBIA 118—39 (64—23). Neexperimentata formație a Libiei a încercat, pe tot parcursul meciului, să opună rezistență selecționatei țării noastre care, însă, a insistat chiar din primele minute în scopul obținerii unui succes net. Antrenorii **H. Tursugian** și **Gh. Marcu** au folosit formule variate de formații și de tactici, iar jucătorii au manifestat vervă deosebită, pe care o dorim și în întîlnirile următoare. Au înscris : **Cernat 26, Carpen 25, Ermurache 12, Bădulescu 10, Fluturaș 10, Opșitaru 9, V. Ion 8, Căpușan 7, Niculescu 6, Gh. Dumitru 2, Ionescu 1, Uglai 2** pentru România, respectiv **Omar 11, Moktar 5, Naredin 4, Gialal 4, Serrag 2, Abdelrahman 6, Kalid 3, Nafu 4.** Arbitri : **O. N. Posada** (Cuba) și **A. Abdurahman** (Somalia).

CANADA — EGIPT 88—56 (43—19). În primele 10 minute „5"-ul condus în teren cu ingeniozitate de **Granger** — un subtil coordonator de joc — a reușit să se desprindă hotărîtor, conducînd cu 30—6 în fața unei formații rămasă parcă în blocatarturi. Au marcat : **Triano 16, Granger, Wennington** și **Wiltzer** cîte **12, Kazanowski** și **Dukeshire** cîte **8, Kelsey 5, Gurunlian** și **Atkin** cîte **4, Hunger 3, Pasquale** și **Larson** cîte **2** pentru Canada, respectiv **Sayed 22, Hamed 12, R. Elkher 10, Sabbagh 6, Ennaen 5, Nabil 1.** Au arbitrat foarte bine **I. Apolonov** (U.R.S.S.) și **C. Negulescu** (România).

OLANDA — ANGLIA 60—66 (30—30). Se poate spune că a fost cel mai echilibrat și spectaculos meci al zilei. Sportivii olandezi au condus majoritatea timpului, dar la diferențe foarte mici. În finalul ambelor reprize, baschetbaliștii englezi au avut capacitatea de a reveni, în cea de a doua ei reușind să acumuleze și coșurile victoriei. Au înscris : **Watson 25, Stimpson 10, Haiwen 10, Reid 8, Carmichel 7, Mullings 4, Hoffman 2** pentru învingători, respectiv **Esveldt 11, Schon 11, Riges 10, Heideman 9, Kruyfers 6, Schilp 9, Van Solon 2, Waard 2.** Arbitri : **M. Davidson** (U.R.S.S.) și **M. Hurtamaki** (Finlanda).

COASTA DE FILDEȘ — BELGIA 100—73 (45—24). Foarte frumos baschet au demonstrat studenții din echipa Coasta de Fildeș. Îndemînatici, preciși în aruncările la coș, ei au cucerit victoria și... aplauzele publicului din sala Politehnica. Au înscris : **Diop 22, Dic 20, Bah 12, Kamara 10, Gobey 10, Kone 9, Bah 8, Assidjio 3, Ble 4, Kolassi 2,** pentru învingători, respectiv **Henry 20, Rossius 16, Delagrange 11, Discart 9, Kesteloot 6, Bruyninchs 4, Verbeek 3, De Puydt 2, Leplace 2.** Arbitri : **O.N. Posada** (Cuba) și **A. Abdurahman** (Somalia).

FEMININ

ROMÂNIA — SPANIA 84—46 (43—26). Sportivele române au condus de la cap la cap, dominînd datorită superiorității în pregătirea tehnico-tactică și fizică. Este drept, în prima repriză au avut unele „poticneli", permițînd adversarelor să „țină" scorul strîns, dar din minutul 17 și pînă la fluierul final ele au acumulat coș după coș, excelînd prin centraatacuri. În min. 17, tabela electronică indica doar 30—26 pentru România, dar la finele reprizei diferența ajunsese la 17 puncte. La reluare, antrenorii **Tr. Constantinescu** și **G. Năstase,** văzînd victoria asigurată, au rulat întregul lor de jucătoare, încercînd diferite formule, evident în vederea viitoarelor partide care vor fi, cu siguranță, mai dificile. În meciul de ieri, ne-a plăcut evoluția **Marianei Bădinici, Elenei Filip, Dianei Bălaș, Rodicăi Armion** și **Cameliei Solovăstru.** La oaspete am apreciat tenacitatea în apărare și tehnicitatea deosebită a jucătoarei **Banares.** Au înscris : **Bălaș 20, Bădinici 20, Filip 16, Armion 9, Solovăstru 5, Pall 4, Zidaru 4, Ciubăncan 4, Popa 2** (au mai jucat **Fotescu, Szekely** și **Biră**) pentru România, respectiv **Banares 21, C. Sanchez 9, Azviroz 7, Santana 4, Arola 2, Zaldiber 2, Guttierez 1.** Au arbitrat excelent **G. Oberle** (S.U.A.) și **S. Douvis** (Grecia).

Rezultate. MASCULIN, seria A : România — Libia 118—39 (64—23), Anglia — Olanda 66—60 (30—30) ; **seria B :** S.U.A. — Senegal 91—35 (47—19), Coreea de Sud — Grecia 91—72 (37—37) ; **Seria D :** R. P. Chineză — Congo 110—75 (50—43) ; **seria E :** Cuba — Somalia 114—54 (52—30), Sudan — Finlanda 39—121 (14—60) ; **seria F :** Canada — Egipt 88—56 (43—19), Polonia — Nigeria 102—48 (46—29) ; **seria G :** Mexic — Iordania 138—33 (56—21), Japonia — Liban 98—80 (37—38) ; **seria H :** Belgia — Coasta de Fildeș 73—100 (24—45), Brazilia — Irak 136—81 (67—38).

FEMININ : seria A : România — Spania 84—46 (43—26), Iugoslavia — Mexic 79—64 (33—24) ; **seria B :** S.U.A. — Finlanda 68—49 (40—20), Polonia — R. P. Chineză 59—94 (34—48) ; **seria C :** Cuba — Franța 80—54 (45—27), U.R.S.S. — Ungaria 99—71 (54—38) ; **seria D :** Canada — Egipt 122—35 (60—16), Cehoslovacia — Bulgaria 85—72 (45—36).

Dumitru STĂNCULESCU
Adrian VASILESCU
Petre HENȚ

AZI INTRĂ ÎN SCENĂ GRAȚIA ȘI MĂIESTRIA

La Palatul sporturilor anticipăm pentru astăzi un spectacol sportiv deosebit. Spunem aceasta pentru că marți, în cea de-a doua zi a întrecerilor Universiadei, intră în concurs echipele feminine, precum și gimnastele individuale. Luni la prînz a căpătat contur final lista participantelor, au fost stabilite toate detaliile tehnice și organizatorice ale concursului feminin.

Certitudinea spectacolului de înaltă ținută tehnică ne-o dă în primul rînd valoarea ridicată a concurentelor. Antrenorii Atanasia Albu, Octavian Belu și Gheorghe Gorgoi au cizelat în ultimele zile la maximum pregătirea gimnastelor din lotul universitar, stabilind următoarea echipă care va apăra culorile țării noastre: **Nadia Comăneci, Emilia Eberle, Dumitrița Turner** și **Rodica Dunca.** Ca rezervă a fost desemnată Angela Bratu. Aliniem, după cum se vede, o formație puternică, capabilă de rezultate mari, spectaculoase, care să producă o mare satisfacție în rîndurile numeroșilor iubitori ai gimnasticii noastre feminine. Nu-i nici un secret că fetele și-au propus să atace locul întîi și nu ne îndoim că vor lupta din răsputeri pentru a-și atinge obiectivul. Dealtfel astă-seară, la finele concursului, vom cunoaște echipa învingătoare, precum și medaliata cu aur la individual compus.

În fruntea formației sovietice se află binecunoscutele gimnaste de talie mondială **Maria Filatova,** cîștigătoarea „Cupei mondiale" din Spania, campioană europeană la Praga în 1977, multiplă campioană mondială și olimpică cu echipa U.R.S.S., precum și **Stela Zaharova,** cîștigătoarea ultimelor două ediții ale „Cupei mondiale", de la Tokio și Toronto. Fără îndoială, este vorba de adversare puternice, care vor face extrem de interesantă disputa atît pe echipe, cît și la individual compus sau în finalele pe aparate.

În fine, să reamintim că și gimnastele din R. P. Chineză au o valoare internațională recunoscută și, la fel ca la Fort Worth, în 1979, la campionatele mondiale sau la Toronto, în 1980, la „Cupa mondială", pot produce surprize. Alte și alte gimnaste emit pretenții la locuri pe podium, unele cu evidentă îndreptățire.

Deci, în perspectivă o întrecere interesantă, care, sperăm, va fi capabilă să-i entuziasmeze pe amatorii spectacolelor de înaltă calitate. Concursul începe la ora 16, cu prima serie.

(C. M.).

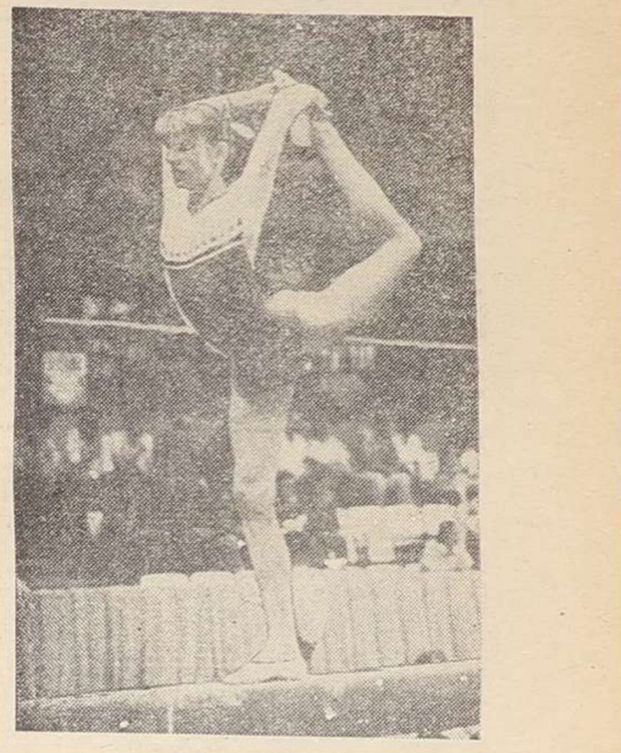

RODICA DUNCA

UN SPLENDID SUCCES AL GIMNAȘTILOR NOȘTRI

(Urmare din pag. 1)

CLASAMENTE, individual compus : 1—2. KURT SZILIER (România) și *IURI KOROLEV* (U.R.S.S.) 57,95 — campioni mondiali universitari, **3.** Artur Akopian (U.R.S.S.) 57,85, **4.** Emilian Nicula (România) 57,70, 5. Li Ning (R.P. Chineză) 57,60, 6-7. Aleksei Tikonkin (U.R.S.S.) și Kioji Yamawaki (Japonia) 57,20; *pe echipe: 1. ROMÂNIA 173,50 (Kurt Szilier, Emilian Nicula, Romulus Bucuroiu, Dan Odorhean)* — campioană mondială universitară, **2.** U.R.S.S. 173,00, 3. R.P. Chineză 171,70, **4.** Japonia 170,55, 5. Ungaria 168,05, 6. Cuba 167,20.

și U.R.S.S. În primul schimb gimnaștii români au evoluat la inele, iar cei sovietici la paralele. Confirmînd clasa lor ridicată în această probă, **Romulus Bucuroiu** (9,75), **Emilian Nicula** (9,65) și **Kurt Szilier** (9,55) au avut evoluții foarte bune, astfel că, cu 28,95, echipa noastră se situează în frunte, devansînd cu 35 de sutimi echipa U.R.S.S. (Iuri Korolev — 9,60, Artur Akopian și Alexei Tikonkin — 9,50). Acest avans luat din start i-a mobilizat puternic pe componenții echipei noastre, astfel că ei mențin și în următoarea rotație diferența, la sărituri **Romulus Bucuroiu** fiind din nou cel mai bun din echipă (9,75), la egalitate cu **Dan Odorhean,** ambii urmați de **Kurt Szilier** și **Emilian Nicula** (9,60). În acest schimb gimnaștii sovietici au evoluat la bară fixă, fiind și ei notați foarte bine: **Akopian 9,75, Korolev** și **Tikonkin — 9,70.** Pentru sportivii români urmează paralelele, iar pentru cei sovietici solul. A fost schimbul în care disputa pe echipe s-a echilibrat considerabil, întrucît brigada de la paralele a acordat note foarte mici gimnaștilor români (**Szilier 9,60, Nicula 9,50 Bucuroiu 9,35**) în vreme ce sportivii sovietici obțineau note ridicate: **Korolev 9,80, Akopian 9,60, Tikonkin 9,45.** Luptînd admirabil și mobilizîndu-și toate energiile, gimnaștii români au prestații foarte valoroase la bară fixă, iar **Emilian Nicula,** cu un exercițiu excelînd în dificultate ridicată și virtuozitate, a obținut cea mai mare notă acordată în prima zi — 9,90 —, meritată recunoaștere internațională a talentului și marilor posibilități ale acestui tînăr sportiv în această probă. **Kurt Szilier a fost notat cu 9,75.** Cu punctajul obținut, echipa noastră a trecut din nou în frunte, avînd un avans minim, numai de 5 sutimi, în fața celei sovietice, care evoluase la cal cu minere: **Korolev** și **Akopian 9,70, Tikonkin 9,60.** Pe măsură ce ne apropiam de finalul întrecerii, într-o atmosferă entuziastă, într-o admirabilă dispută a galeriilor din tribună, echipele României și Uniunii Sovietice abordau ultimele două schimburi cu șanse efectiv egale, victoria finală urmînd să revină formației mai calmă, mai decisă, mai bine pregătită psihic. Și aceasta a fost pînă la urmă reprezentativa studențească a României care — la sol — s-a distanțat la o jumătate de punct de adversara sa directă. **Dan Odorhean** a evoluat ca un mare campion, și-a valorificat cu mare siguranță capacitatea sa tehnică, exercițiul său fiind notat cu 9,80. La rîndul său, **Emilian Nicula,** pe deplin integrat în spiritul de luptă al echipei, obține 9,70, iar **Kurt Szilier** — 9,65. În acest schimb gimnaștii sovietici au evoluat la inele, mai puțin siguri decît ne așteptam și cu o surprinzătoare ratare a lui **Iuri Korolev,** căruia nu i-a reușit un element de mare dificultate din finalul exercițiului. Se părea chiar că el, favoritul principal al întrecerii, ieșise definitiv din lupta pentru titlu la individual compus. Ne aflam, deci, înaintea ultimului aparat și situația se prezenta astfel: România 144,80, U.R.S.S. 144,30. Deci, șanse mari ca medalia de aur să revină formației noastre. La individual, un lider nescontat — **Emilian Nicula** — 48,35, urmat de **Korolev** — 48,30 și **Akopian** — 48,20. Pe locul IV se afla Szilier, cu 48,15. **Calul cu minere** (pentru echipa noastră) **și săriturile** (pentru sovietici) **au decis totul.** Confirmînd recentul succes de la Roma, **Kurt Szilier** a avut o execuție de înaltă valoare tehnică, notată cu 9,80 (la fel ca și cea a campionului european al probei, **Guczogy Gyorgy**), **Romulus Bucuroiu** obținînd și el 9,55 pentru exercițiul său. Din păcate, **Emilian Nicula** nu a repetat cea mai bună execuție a sa, astfel că nu și-a valorificat șansa de a urca pe podium la individual compus. Cu 9,65 la sărituri, **Iuri Korolev** revine în fruntea clasamentului pentru cîteva secunde doar, pentru că **Kurt Szilier,** despre a cărui evoluție aminteam mai sus (9,80), obținea și el același punctaj general, **astfel că acest concurs foarte frumos, de înaltă valoare tehnică și spectaculară, s-a încheiat cu victoria meritată a doi mari gimnaști:** KURT SZILIER (România) și IURI KOROLEV (U.R.S.S.) Pe echipe, succesul a revenit — deci — selecționatei studențești a României.

În aceste momente de mare satisfacție pentru acest prestigios succes internațional al gimnasticii masculine românești, se cuvine să adresăm sincere felicitări celor patru sportivi — **Kurt Szilier, Emilian Nicula, Romulus Bucuroiu** și **Dan Odorhean,** precum și inimosului colectiv de antrenori (**Adrian Stoica, Gheorghe Condovici, Mircea Lisovschi** și **Vasile Coșariu**), care a pregătit și purtat spre succes această tînără echipă studențească a României.

La cîteva minute după festivitatea de premiere, am solicitat două declarații :

GERNOT SCHINDLER (Austria), președintele Comisiei de gimnastică din F.I.S.U. : *„Desfășurat într-o organizare bună, care se situează la nivelul celor mai mari competiții internaționale, concursul de gimnastică masculină ne-a oferit numeroase exerciții noi, cu multe elemente acrobatice. Desigur, diferența valorică dintre echipe a făcut ca să asistăm și la execuții ratate, sau de mai slabă valoare, dar acestea sînt de înțeles dacă avem în vedere că participanții sînt studenți. Felicit echipa României pentru acest frumos succes".*

KURT SZILIER (România) : *„Sînt extrem de bucuros că am adus patriei, în această primă zi a Universiadei, un succes atît de frumos. Fără îndoială, este cea mai mare victorie a carierei mele sportive și sînt mîndru că am realizat-o în fața publicului bucureștean, care ne-a susținut atît de entuziast. Aveam nevoie de un asemenea succes pentru a arăta că băieții noștri sînt capabili să se ridice la înălțimea minunatelor noastre fete, iar victoria de la București ne va mobiliza pentru a ne pregăti exemplar și în vederea viitorului mare examen competițional, Campionatele mondiale de la Moscova".*

Fotografii de : **Dragoș NEAGU, Ion MIHAICĂ, Vasile BAGEAC, Virgil ONESA** și **Szygmund BAKSI**